臺灣日日新報 夕刊
十一月三十一日
夕刊定價一部二錢
發行所 臺灣日日新報社
臺中支局　花蓮港支局　臺南支社　大阪支社　東京支社

132576

教育勅語の御精神に副ひ奉る臣道の實踐

記念講演會 近衛首相熱辯

【東京三十日發同盟】教育勅語渙發五十周年記念式典に方り教育勅語は獨り教育者のみに賜はりたるものではなく廣く全國民が履踐すべき德育の大本を示めし給うた明治大帝の聖旨に應へ奉るべく文部省では三十日午後六時から日比谷公會堂で勅語渙發五十周年記念講演會を開催、橋田文相の挨拶の後近衛首相登壇、組閣以來始めて國民に直接呼びかけ約十五分間に亙り勅語の重責を果さんことを強調した……臣道の實踐こそは教育勅語の御精神に副ひ奉る所以を說き最後に德富蘇峰、神宮皇學館大學長山田孝雄兩氏の講演あり午後九時閉會した

高度國防國家建設諸方策を急速實施

革新要綱案近く公表

【東京三十一日發同盟】政府は大政翼贊運動と並行して基本國策要綱に基づく高度國防國家建設に邁進すべく具體的政策の確立を急ぎ既に企畫院においては曩に閣議決定の國土計畫設定要綱の外に

一、日滿支經濟建設要綱
一、產業經濟新體制確立要綱
一、財政金融新體制確立要綱
一、勞務新體制確立要綱

等も殆ど立案を完了、更に目下交通運輸新體制の整備案、農業及び農家の安定強化、戰時國民生活等に關する根本方策案の作成に着手しつつあるが政府としては右新體制確立の諸要綱の實施に際しては所期の效果を收め得るやう實施官廳たる商工、大藏、農林、厚生その他關係各省と十分なる打合せを行ふと共に一方政府と表裏一體關係にある大政翼贊會にもその趣旨を徹底させ新體制に則應すべき產業經濟、財政金融、勞務等の各領域に於ける再組織に强力な指導的役割を發揮せしめることとなつてゐるがこれが爲め政府は企畫院作成の革新諸政策案を一應經濟閣僚懇談会に附議した上閣議決定とし國民にこれを公表しその方向を明示し大政翼贊會協力の下に關係各省をしてその急速實施に當らしめ以つて高度國防國家體制の確立に向つて一路邁進する筈である

官廳事務再編成促進

各省部、局、課の廢合を斷行

【東京三十一日發同盟】政府は官廳新體制確立の前提として曩に官廳事務の再編成に着手し先づ各省に附屬する各種委員會の整理統合を斷行したが更に各省部、局、課の廢合をも行ふこととし各省の意見を聽取した上官廳事務の根本的整理案を決定……[illegible]……年內にはその成案を得る豫定であつたが十一月上旬中には各省これを取纏め明年度豫算編成に間に合はせることとなつた

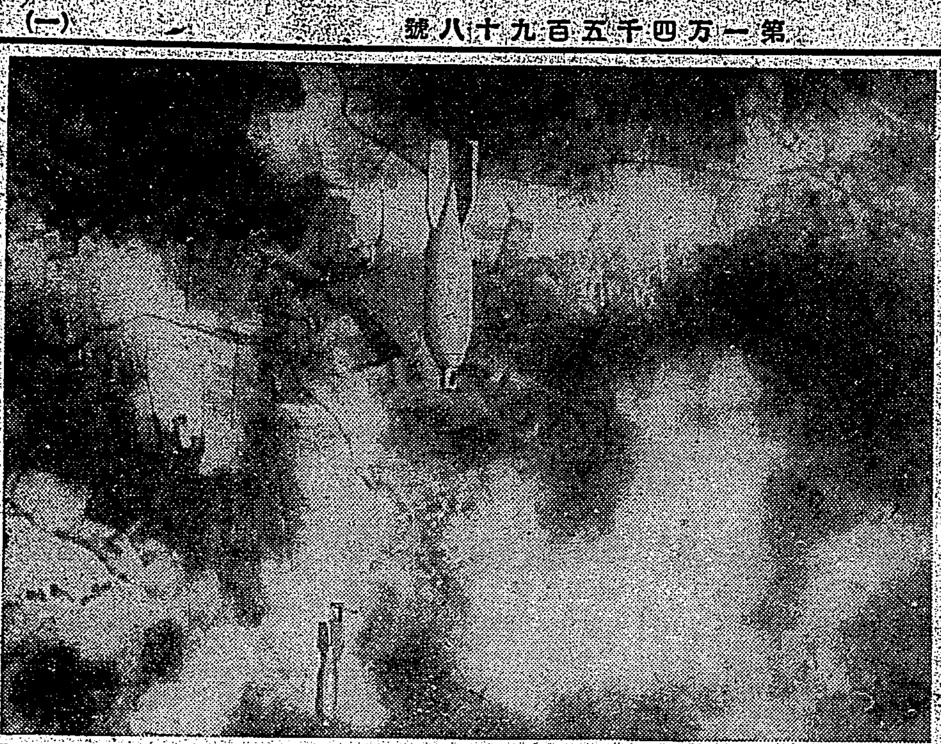

昆明の空を劈く海鷲の必中彈（十月十七日）海軍省貸下

對日通商關係は不變

メキシコ大統領聲明す

【メキシコ三十日發同盟】最近メキシコ政府の採つた對日通商政策に就きメキシコ民間に對日禁輸……[illegible]……三十日次の如き聲明を行つた

最近政府の行つた對日石油輸出に關する措置に就き米國の一新聞は對日禁輸などと騷ぎ立ててゐるが此措置は單なる國內問題であつて將來とも日本、メキシコ兩國關係には何等の變更もない又政府は米洲防衛の爲め新たに海空軍基地を建設することになつてゐるがこれが爲め第三國の援助を受ける事などは絕對にない（寫眞はカルデナス大統領）

伊國支持を獨表明

親獨伊分子を希臘政府大彈壓

パウロス皇太子監禁說

【ベルリン三十日發同盟】ドイツの外務省スポークスマンは三十日記者團との會見に際しイタリアのギリシヤ軍事行動に關聯しドイツの第三國に對する態度に就き質問があつたのに對し

ドイツの第三國に對する態度はドイツがイタリアに對して負つてゐる義務に依つて定められてゐる

と言明獨政府のイタリア支持を明かにした、ベルリン政界筋ではギリシヤに對するイタリア今回の行動が獨伊兩國の對英共同作戰の一環に過ぎず且つ政治的には假借……[illegible]……の結果であると强調しイタリアの行動を全面的に支持する旨を明かにし……[illegible]……

【ソフィア三十日發同盟】イタリア、ギリシヤ開戰に伴ひギリシヤ政府は親獨伊分子に對し大彈壓を加へると共にパウロス皇太子は……[illegible]……監禁されたとの風說が行はれてゐる

英、機雷を敷設

アテネ南方に

【ロンドン三十日發同盟】英海軍……[illegible]……

伊軍希領內へ猛進

【ニューヨーク三十一日發同盟】……[illegible]……

獨機、英に大空襲

【ベルリン三十日發同盟】……[illegible]……

伊空軍も協力

【ベルリン三十日發同盟】……[illegible]……

外事部を南方局に

新體制現地案も作成中

入京の小林總督語る

【東京三十日發同盟】小林臺灣總督は三十日午後九時東京驛着入京した、三十一日は秋田拓相を訪問し政府に臺灣統治狀況を報告、二十六日の式典に參列し十三日頃臺灣に歸任の豫定である……[illegible]……

歐洲の新建設へ佛國は協力邁進

ペタン佛首席演說

【ヴイシー三十日發同盟】ペタン佛首席は三十日午後ラヂオを通じて全國民に呼びかけ、フランスは新しき歐洲新秩序建設に協力する旨を聲明した後、國民は協力一致新體制を以てフランス再建に邁進せよと强調した、ペタン首席演說要旨左の通り

去る二十四日余はヒトラー總統と會見した、席上先づ兩國の協力方策が決定され余もとの原則を承認した、余は今日フランスの國利增進を望む者に對し一層の救濟策を助成するのは吾々自身の側にあることを强調したい……[illegible]……

米、比島を據點に重慶援助を提言

比島防衛會議に重慶代表

【南京三十一日發同盟】……[illegible]……

中村中將晴の歸還

【東京本社特電三十日發】……[illegible]……

滿洲國軍の精銳

冀東兵匪本據を覆滅

【承德三十一日發同盟】……[illegible]……

南寧自主的撤退

妨害受けず堂々と續行

【南寧三十一日發同盟】……[illegible]……

駐土獨大使急遽歸國

【アンカラ三十日發同盟】……[illegible]……

伏見丸愛蘭へ

廿九日リスボン出帆

國府慶祝使節團渡日

保護局に擴大改組

制度部長を赤松氏受諾

人事

無絃琴

三國志（336）

出廬の巻　吉川英治作　矢野橋村畫

梅酸・夏の陣（三）

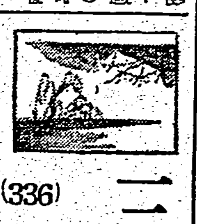

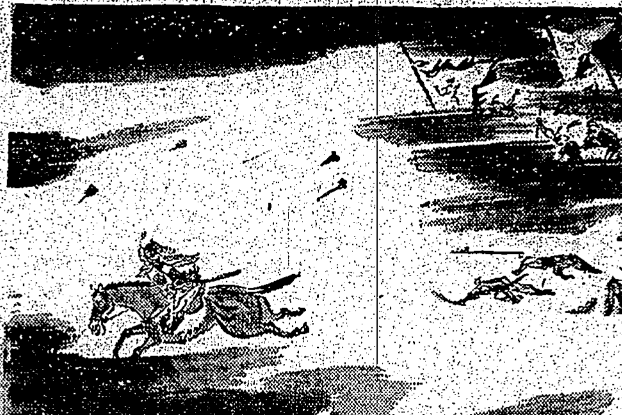

……[illegible]……

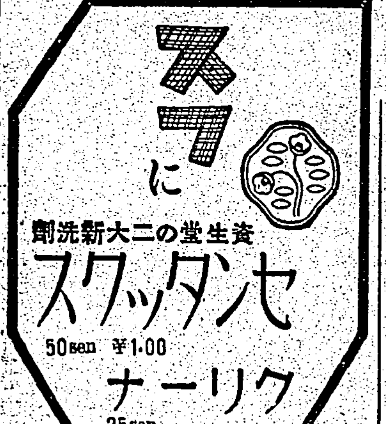

人工榮養兒にビタミンC

ビタミンCは潑剌とした健康生活を營んで行く上に毎日缺かしてならぬ活性の榮養素ですが生長力の旺んな赤ちゃんは體重の割に大人よりも大量のCを要求するものです

Cの缺乏は

若しもこの成分の補給が充分でなく、體內にビタミンC缺乏を起すと、組織細胞の働きが鈍り新陳代謝が圓滑に行はれないため、下痢したり或は榮養不良になつて、發育が止まり丈夫に肥ることが出來ないのです。それが更に嵩ずると關節が腫れたり、皮膚に斑點が出來たりして謂ゆる「乳兒壞血病」になり生命すら脅かされます。

榮養上の缺陷

母乳にはこのビタミンCが適當に含まれてゐてC需要を滿してゐるのですが、人工榮養兒の食物といへば重湯、米粉其の他穀物製品或は牛乳や其の他の乳製品などで、その中には大切なCが殆んど含まれて居りません。そこでこれらの人工榮養食だけで育つ乳兒はこのビタミンCの缺乏からC不足に陷ることは自明の理であります。

補給は容易

アスコルチンが出來て育兒榮養に凱歌が上りました。アスコルチンはそのまゝ注射の出來るCの純結晶を粉末及び錠劑としたものでその粉末一瓦は新鮮レモン約二個分に相當します。果物の搾り汁等のように刺戟性の酸類や夾雜物は全然含んで居りませんから胃腸が未だ充分丈夫でない赤ちゃんにも安心して與へられます

☆……乳兒の一日量は〇・〇五－一・〇瓦の服用で充分です。

アスコルチン 末及錠
ビタミンC劑

大阪市東區道修町二丁目　株式會社武田長兵衞商店
東京市日本橋區本町二丁目　株式會社田邊元三郎商店
大阪市東區道修町三丁目　株式會社田邊五兵衞商店
東京市日本橋區本町三丁目　株式會社小西新兵衞商店

二五瓦…一五錠 一〇〇…錠 ……藥店・百貨店にあり

15CN 1182

教育報國に邁進
全島教育者大會で宣言

開催

別項

會長挨拶

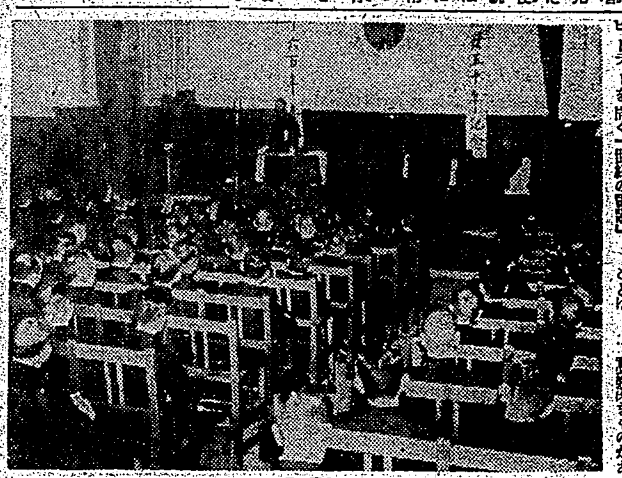

慰問

宣言

決議

慰問電文內容

臺北州慰問團一行
二日の便船で歸る
南支戰線各地で大好評

ゼーランジヤ城址に
濱田彌兵衛の碑
臺南有志らの手で建立

臺北州下各區とも
立候補者なし
民選州議告示の第一日 (午後二時現在)

基隆市郡の官選

新竹州で一名出馬

宜蘭官選市議

修身は"よい子供"
算術は"かずの本"
國民學校の教科書名稱

家庭
埃及木彫の興味
ドイツの研究熱旺盛

四案で偏在防止
專賣局で酒の適正配給策

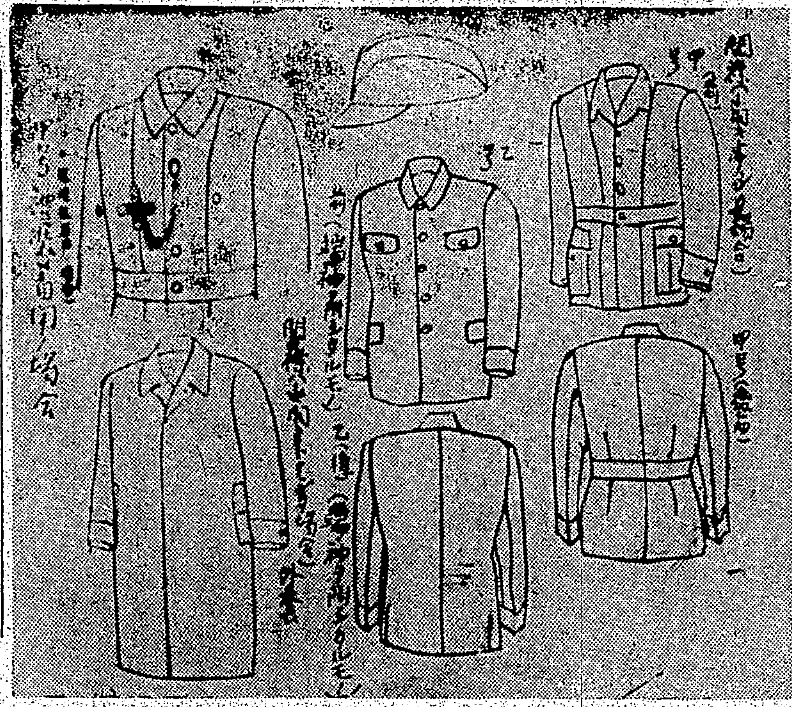

閣議で正式決定した國民服甲乙號及帽子外套の圖

臺灣團活躍
神宮體育大會の第四日

排球競技で長岡を一蹴

ホッケー戰で北商優勝

陸上軍頑張る

早大の忠魂碑に
警視廳から横槍
除幕式を前に善後對策

横商を屠る ホッケー軍强し

戸田漕艇路竣工

第四日の成績

酒類の偏在を防ぐ

善戰した女子庭球

本島人の兩少年
航空學校に入學
新竹の劉君と臺北の張君

高砂丸入港

内田氏ら無罪確定
檢事上告はせぬことに決定

金物專門に盜む

傷兵招待や
獻金レース
一日の臺北秋競馬

接客業者各組合で 傷兵慰問の獻金箱

宮木知事產業道路を視察

基隆署長着任

新竹州異動

定期航空

あすの天氣

特に慢性症狀に! ビオ・トモサンとは、新研究にかゝる强力吸着劑と强力乳酸菌を結合した最新の胃腸藥にして… 胃

病弱者に補血する 牛の生肉より搾つた血素を ヘモクロビン 結核肋膜 貧血衰弱 榮養不良 精力減退 本舗 ミクミヤ大塚商店

頭痛、頭重、神經痛、腰痛、肩凝りなどの痛みに……感冒や結核性の發…

新發明の婦人藥 美神

一流/二流/三流/素敵 金鶴香水 丹頂化粧品本舗

映畫俳優 書 關東自由契約映畫俳優協會出版部

テイチクレコード 文藝浪曲新盤 酒井雲 三千院の刑部 闘ふ男 廣澤虎造 清水次郎長傳

惠乃玉

歌謡曲 近衛八郎 唄 戰場の秋 病院船から 戰線寫眞だより 花咲く日まで キングレコード

神戸肉 すき燒切賣を始めました 喜らく

腸にわかもと カルタ

國境千里 田端義夫 疲勞が退散 明日の活動に是非! 健全で明朗な娯しい佳調! 親ごころ旅の唄 上原敏 ポリドールレコード

臺日案內 醫院 性病科 永吉醫院 寫眞 現像藥 內地土產 時計眼鏡 和田はメガネ專門 メガネ 日光堂 ラヂオ器械 洋服 婦人服地 春廣詰襟オーバ 藥種商 肺炎 梅肉X 淋病にコクチーデ 雜件 新古日本刀賣買 家具と椅子 メダルと徽章 門標と鑑札 木盃、帽章 優勝旗と團旗

家庭

埃及木彫の興味
ドイツの研究熱旺盛

エジプトはイギリスと深い關係があるにもかかはらず、獨、伊に對して強硬な態度をとることができず、日和見の中立を維持してゐるが、若しヨーロッパに獨、伊の覇權が確立されたとしたら、考古學からいつてかなり興味の深い變化が起るだらうと思はれる。

これまでエジプトの古代文化研究はイギリス、アメリカ、フランス等によつて大仕掛に行はれ、日本へも專らその系統の仕事が紹介されてゐた。しかし、ドイツでもエジプト文化の研究は相當盛である。

時に最近南ドイツのバイエルン(バワリヤ)地方の古墳からギリシヤ風の木彫の面が現はれたりして興味をそそつてをり、形式からみてそれが紀元前六世紀頃のイオニヤ式納入土器(粘土皿)に似てゐるといふので評判になつた。

エジプトにもギリシヤ式の木彫は相當殘つてゐる。南ドイツとちがつて濕氣は全くなく、乾燥しきつてゐるので、自然が多いのにもかかはらず、古代文化の面影を今に傳へる立派なものがある。例へばツタンカーメン王の墓には、寢臺、椅子、函など木製の道具類が實に夥しく藏められてあつた。ナイル河のほとりには殆ど立木らしいものの影さへ見えないことを思ふ時、この事實は驚嘆に値する。その點歐洲文化とナイル文化は大いにちがつてゐるのだが、それでもなほかつ紀元前千數百年のこの王の時代には、みごとな木の文化が榮えてあつたのだ。

さらにそれから又千數百年前、西紀前二千六百年頃、つまりエジプト第五王朝にさかのぼると有名なセネデム・イブ・メヒ王の木彫がある。この時代の終りにはエジプトは完全にギリシヤ彫刻の影響下にあつたものとみられる。

同じギリシヤ文化とはいへ、南ドイツに傳はつた頃とは大變な隔たりではあるが、西洋文化がギリシヤから生れたことはこれでもわかる。

かういふ意味ばかりでなしに、エジプト研究熱は今ドイツで盛である。從つてドイツがヨーロッパ戰爭に勝ち北アフリカをも勢力圏に入れてしまへば、熱心なドイツ學者によるエジプト研究が大いに行はれるやうになるだらう。エジプトは東洋文明と西洋文明の混合したところでもあり、今後どんなに新しい事實が發見されるかも知れないと期待してゐる人が多い

(寫眞は西紀前二千六百年頃のセネデム・イブ・メヒ王の木像)

物はかうして活かしませう
—紙類—

物資の活用、あらゆるものを極度まで活して使ふ心構へは、時局下の國民が消費生活の上で新體制に即應する第一の道であります。こんなものはどうせ役に立たない—と捨てて終ふ前に、もう一應考へて見ませう。

思ひがけぬことにその捨てるべきものを活す道は殘されてゐるのです。かうして物を百%に役立てるのは、實益と共に非常に樂しみなことでもあります。以下項を追つて、この物の活用法の小さなヒントを擧げてみませう。各自の工夫で更に之以上の素晴しい工夫を研究して頂きたいと思ひます。

×

△新聞雜誌の紙は、屑屋に拂ふのが一番よいが、目方のかからぬやうなこまかい紙は、家庭でもう一度役立てませう。

△障子紙などは、はがす時なるべく大きく、取るやうにする。障子の骨に水をつけて、五分間位たつてから隅から棒に卷きとり、これを乾してから新聞紙にはりつけると、至極丈夫な包み紙ができる。

小包用に使ふには、眞中に白い半紙を一枚はつて宛名を書けばよい

△藥袋は横に巾五、六分に切り、端に糊をつけると附木になります。また、これを切つて組み合せ謎形數や寫眞布團を作るのも氣がきいてゐます。

△古名刺も澤山たまるとちよつと始末に困るものです。不要のものは墨で文字を消し、文字のはうを貼合せに二枚はりつけておくと、荷物を送ると荷札として役立ちます。

△ちらし紙は一つ所にまとめておいて澤山たまつたら印刷してないはうを中にし、二つ折か四つ折にして小口をよく揃へて綴をつくり、その日くの用向きなどを控へておくのに使ひます。

△古新聞は、うすいアクの中に一分ぐらゐ入れてから引上げて乾かすと吸取紙になります。

また、滞宿で旅行に出て、寒くてたまらぬといふやうな時、新聞紙をよく揉んで荷物の間にはさんでおくと大變あたたかです。三、四枚重ねると、外套一枚ぐらゐのあたたかさはあります。

△古筆、古い筆が五六本集つたらこれを横に並べて針金又は丈夫な細い竹を削つて通しかたくまとめるとよい刷毛ができます。

また軸の完全なのは、中をきれいに通して煙管の羅宇の代用にできます。軸金の短くなつたのは、筆の軸にはめれば、終まで無駄なく使へますし、釘の鞘ひにもよい。荷物や手拭などをかける釘は古くなると荷物に釘の錆がつきますから、釘を打込むときに、古筆の軸を一寸ぐらゐの長さに切り、釘を通して打込んでおけば、釘の錆がつきません。

風流な手拭掛けも出來ます。軸の兩端へ糸をつけて下げるか、或は軸三本に糸を通して三角形にして手拭かけにしてもようしい。

△古傘、破れた蛇の目の骨は切つて削り、先を尖らせると魚串によく、紙は丁寧にはがして取りその紙を小包の包み紙にすると濕氣を防いで丈夫です。普通に買つてる衣紋竹は、大概古傘の柄を材料に作つたものです。

蛇の目の柄など雜誌もよいので立派な衣紋竹になります。

△古下駄、駒下駄だつたらうすく挽いて板にして小箱など作つてもよく、魚釣用の浮子を作るによいので、釣竿のなぐさみには好適でせう。

△竹の皮、竹の皮は横に二つか三つに切つて何か芯を入れ、二三ヶ所を針金でかたく括ると丈夫な束子が出來ます。また、竹の皮を草履と同じ編み方で編むとよい草履ができますし、日和下駄の鼻緒は、この竹の皮でこしらへると丈夫です。

苺摘み

ジーグフリート線に苺が熟したので、二十人の獨逸少女が樂しく摘み集めた

花粉と乾草熱

【ニューヨーク發同盟】先頃バーミユダ發ニューヨーク行のクリツパー機に乘つた乘客は、八千呎の上空を飛ぶ飛行機の中で一人の男がワセリンを塗つた板を機艙の窓から出してゐるのを見て驚いたこの男はシカゴのアボット研究所の有名な動物學者オーレン・C・ダルハム氏で同氏は最近米全土に流行してゐる乾草熱といふ病苦から米國民を救ふべくこの實驗を行つたものである、乾草熱は從來取入時の乾草の作用から起るものとされてゐたが、調査の結果は乾草とは何の關係もなくこの季節に大氣に瀰漫する各種の花粉のいたづらであると判つたが、ダルハム博士のワセリン板はニューヨークを去る三百五十哩沖に近づいた時點々と胞子が附着しはじめ、更に百哩の地點に達すると、瀰菊の花粉が現はれはじめ、ロング・アイランド上空に達した時はワセリン板は一面花粉で塗りつぶされてしまつた

かうして米國各地の空を調査したアボット研究所ではその結果を左の如く發表してゐる

一、乾草病の原因は瀰菊、玉蜀黍桜、ロシヤ薊等の花粉の刺戟による

一、若し全米國の空中を飛んでゐる花粉を集めると、それは周圍千三十五呎の底邊と高さ三百四十五呎の三十階建ビルデングと同量となる

一、花粉の少い地方はアラスカ、ブリチッシユ、コロンビア、オレゴン、ワシントン、カリフオルニア各州最も多いのはインデアナ、イリノイス、オハイオ、ネブラスカアイオワ各州である

この發表を知つた乾草熱患者達は速に慌てて花粉の少い土地に轉地したり防毒マスクを被つたり大騷動である

レンサイマンガ　運動の巻　(64)　小川武

鰻の廢物も更生

近頃新發達した食品に鰻の罐詰がある。日本罐詰協會の報ずるところに依れば、濱名湖の養殖鰻は年に二十萬匹がこの罐詰に作られるといふ、現在戰地へも續々送られてゐるが、罐詰はいいとして、その廢物はどうなるかといふに、ここに興味しんしんたるものがある。

× ×

切斷されたウナギの頭、これはいささかグロテスクなものだが、これをグラインダーと名づける搗つぶし機にかけて粉々にし、小麥粉及び蔬菜を混ぜれば薩摩揚げに化けて、結構食べられるといふ、いはずと知れた夜盲症、結核の妙藥を拵へてゐるといふわけでこの頭の需要は多いさうだ

× ×

取り出された内臓は「キモ佃煮」と銘打つて肝臓の罐詰として商品化し、このところ、また新しい味覺と榮養とを提供してゐる

× ×

△また、内臓から肝臓と腎臓とを摘出して新製品の試驗中だといふが、肝臓は藥品としてビタミンA及びEの給源としてホルモン劑として活躍しようとしてゐる、また膽嚢は昔から有名な熊の膽の代用品として市場に見參しようとしてゐる。現在、濱名湖の養殖鰻の一會社では、罐詰用として、一日七十貫、二千三百尾を調理してゐるといふから、その廢物もなかなか大へんなものであらうが、何れもかうした方面で新規に活躍の途を開いてゐるわけである

× ×

殊で、肝臓を材料とする製藥原料などは百匁の原料を得るために二千五百尾の鰻を要するといふから正に珍奇藥品たるをおもはしめるが、濱名湖の罐詰工場では一日に二千三百尾位調理するといふから、どうやら一日には百匁に近い原料が得られるわけである

× ×

わが國ではすでに萬葉集の昔から鰻に對しては絶大な信頼があるわけで、老衰、結核の妙藥とされ昔は、結核患者が、鰻を燒く時にボツボツと上る煙を呼吸しただけでも全治するといふ位に、ご利やくのあるものとされてゐたほどである。かうした意味から、これら新製品の前途には大きな需要が待つてゐると見られてゐる。ただ、今日は昔のやうにいい加減な效能を並べたからといつて世間では信用しない、そこで、會社ではレッテルに正々堂々嚴密な榮養價を記入して大いにその保健效果を努めてゐる

秋の惣菜料理

秋風とともに萬人に喜ばれる、鰯いわしなど脂肪がのつて、益々おいしくなつて來ました、鰯の變つた調理法を御紹介しませう

鰯のさつまあげ

さつまあげは急ぎの時などに重寶なものです、鰯の澤山出た時には是非家庭でお作り下さい、五人前二十尾とすると人參一本、葱一本玉子黄身一個に豆腐が一丁の三分の一もあればよくほかに生姜を少し用意します、鰯の頭と腸を除いて骨ごと擂鉢でよく擂潰しそこへすつかり水氣をきつた豆腐と玉子の黄身と大匙一杯のメリケン粉を入れなほよく擂まぜ、ねつとりとしてきた所へ鹽と砂糖と醤油を少しづつ入れて味をつけますが酒を少し落すと生臭味が消えます。これに葱、生姜、人參のみぢん切りを加へて混ぜ合せ好みの形にまとめますがなるべく平い方が火の通りがよろしい。揚げ方のコツとしては油が煮立ちかけたところへ三つ四つづつ入れ中火であげる事また一度に澤山入れると急に油温が下つて中まで揚りにくいからカラリとしません、全體に香ばしい色がつきましたら、すつかり油氣をきり大根おろしをそへて生醤油なり天汁なりで召上つて下さい、さめたら燒いて生姜醤油で頂くのも美味しくお菜や大根と煮るのもお惣菜向きですし、おでん等にも喜ばれます

鰯の包み揚げ

鰯は一人三尾あてとして頭と腸を除り背から、開いて中骨を拔き鹽をパラつとふつて味噌に紫蘇の實をまぜたものを鰯に少量のせ頭の方からくるりと巻いて楊枝で止め片栗粉をまぶして煮立つた油でからりと揚げます、大根おろしに醤油を合せたものをたつぷり添へておすすめします、揚げたてがことに美味しく誰方にも向く惣菜料理です

鰯のキャベツ巻

キャベツは一枚づつ剝がして熱湯を通し俎板に擴げて眞中に固い芯を庖丁の柄でトン／＼と叩いておきます。鰯は頭と骨をとり縦四つに切り、キャベツの上に載せ玉葱の薄切りも入れて一緒にぐる／＼と巻き淺鍋に入れ砂るくらゐのスープ、鹽大匙一杯ほど加へて柔らく煮込みます。柔かくなつたところでキャベツを皿にとり殘りの煮汁でホワイトソースを作り上からたつぷりかけパセリを少し添へます。白ソースはメリケン粉大匙一杯をバタで炒め前の煮汁でとろりと伸ばし鹽、胡椒で味を調へたものに牛乳を少々加へれば出來上りです

睡眠時間にも新體制
一日四時間眠ることを工夫

◇眠る時間の節約は時間を生かすに最もよい方法です、晝夜六時間眠れば人世の四分の一を眠り暮します

◇八時間眠つたら三分の一を眠り暮すことになる、私は四時間眠ることに工夫をして實行してゐます

◇但し深く眠らなければ短くては睡眠不足になります、身體の鍛錬と心の鍛錬で深く眠る習慣をつけるのです

◇また暇があつたら五分でも十分でも何處でも眠るのですかうすると一日二十時間醒めて居ます(醫學博士竹内茂代)

煉炭に粉炭を

粉炭は捨てずに置いて、水に粘土をとき、粉炭の中へ牛糞か三分の一位の消炭の粉を交ぜ、粘土の溶き水でよく練つて、煉炭の底の上へ厚さ二、三分に塗りつけ天日でよく乾かしてから使ひませう

煉炭は火がついてしまへばお徳なものですが、火をつけるまでが面倒な上に不足勝ちな木炭を澤山に消費するものです、この時火つきの良い煉炭を作つて置いたとしたら、木炭の經濟と手間を省くとに大へん役立つでせう

特許

胃腸疾患に

特に慢性症狀に！

ビオ・トモサンとは、新研究にかゝる強力吸著劑と强力乳酸菌を結合したる最新の胃腸藥にして

本劑中の吸著作用は、先づ胃腸内壁のカタル、糜爛、潰瘍面を被覆治療してこれを健康粘膜に回復せしめ、同時に胃腸内に於ける種々の有毒菌、腐敗醱酵物を吸著して體外に排出し、さらに本劑獨特の乳酸菌作用は、胃腸内に繁殖する種々の有害細菌を殺菌し、一劑を以て胃腸疾患の病源を綜合的に治療するのが新しき特長である。

◇……こゝに於て急性の場合は勿論、多年にわたる慢性胃腸疾患に對しても、よく本格的の治療效果を發揮し、その快效を促進する點に於て、今や大學病院を始め各方面にてさかんに賞用されつゝある。

適應症

胃酸過多・胃潰瘍
胃アトニー・胃下垂
胃擴張・食慾不振
胃腸カタル・異常醱酵
慢性下痢・消化不良
蕁麻疹・常習便秘
小兒榮養及發育不良

一円五〇・三円七〇　各地の藥店にあり

ビオ・トモサン解說書進呈

東京市日本橋區本町三丁目　販賣元　友田合資會社

ビオトモサン

B.1150

丈夫になる・朝のよい習慣

○何事も習慣がつくと、少しも苦痛を感ぜず却つて樂しみとなるものです

○本劑も、生臭くなく小粒ですから子供さんは皆んで毎日服む樣になります

○本劑一球の中にはビタミンを(A)五千國際單位(D)壹千國際單位含み、二球服めば肝油普通品を約十瓦から廿瓦服んだと同じ効果があります

○ビタミンAとDは食事だけでは不足し勝ちです御連用下さいグングン丈夫に育つて行きます目に見えて！

二月分(六〇球)一圓
三月分(一八〇球)五圓半
六月分(三六〇球)十圓

總代理店　株式會社　玉置商店

理研ビタミン球

●オトウサンハ　オツカレ、ノーシンヲアゲテ下サイ●

地球附

人人必備

萬人油

主治各症

頭痛・齒痛・耳痛
咽喉カタル・氣管支炎・扁桃腺炎
腰骨節痛・肩ノコリ・切傷
擦傷・打傷・腫物・火傷
蟲刺・凍傷・其他

製造元　木村製藥所

高級美容液『ノニイ』新荷着

臺北市榮町　臺日運動用品部

頭痛

頭痛、頭重、……のぼせ……

神經痛、腰痛、肩凝りなどの痛みに……感冒や結核性の發熱に……ソボリンは少量(一回量ほんの二錠)で强力な鎭痛と解熱作用をあらはし然も胃腸を害して食慾を損ずる心配がなく安全に奏効する最新の頭痛感冒藥として好評です。

★國内藥價：20セン・35セン・一円・二円・三円50

鎭痛と解熱

ソボリン

製造發賣元　株式會社　武田長兵衞商店　大阪市道修町

40(1)1851

新竹州で二名出馬

國民學校の教科書名稱

算術は"かずの本"

高砂丸入港

モグロビンエキス　百五十入二円

新發明の婦人藥

快全者が多い　美神

闘ふ男　清水次郎長傳　廣澤虎造　テイチク

暁の町 (14)

武田麟太郎作 林唯一畫

場末の黒木先生(十四)

何でえ、人を子供みたいに、直さんなんぞと呼びやがると、直さんはちよつと怒つてみせたが、しかし、それも自分で小さい聲であつた。他の人間には、氣の荒い直さんで、めつたに負けてゐないのだが、どう云ふわけか、お神さんにだけは弱かつた。その前に出ると頭が上らなかつた。要するに、苦手なのだ。

小柄な直さんに較べると、これはまた大柄な、大きく立派な恰好つきをしてゐた。もちろん、うんと力もありさうである。

「――直さんはゐらつしやいますよ」

しのぶは、ちらと彼の方を見てから返事をした。大丈夫なのと云ひたげな、からかひ氣味の表情であつた。

「――さうですか、またお邪魔をして……實際、困つた人ですよ」

ごめんなさいよと、お神さんは格子戸を開けて入つて來た。

ついた着物に、紋でおぼこに結んでゐる形は、大柄な女にも似合はずそれほど野暮でもない。

「――さア、こちらへお入んなさいよ、おそのさん」

娘は自分の敷いてゐた座蒲團を直して出してやる。

「――いえ、結構なんですよ、すぐに失禮しますから……」

と、お世辭笑ひの顔を、こんどは直さんに向けると、急に眼を吊り上げて、

「――いつたい、仕事はどうするつもりなんだい、お前さん……仕事はたまり放題にたまつてゐるのに、何もしないでうろうろ遊んでばかりゐる……私はもう義理が悪くつて、斷りも云へないよ」

「――うるさい奴だな、先生のとこまで來て喚めることもねえぢやねえか……仕事をすりやいいんだらう、やりはじめたら、一氣にして了ふから、がみがみ云ふんぢやねえ」

「――おやまあ、この人は酒の臭ひがするよ」

と、かなり高い鼻をぴくつかせた。

「――さつき、何て云つたんだい、もう絶對に禁酒するつて、私に誓つたばかりぢやないか」

「――ちがふんだよ、これは……」

直さんは困つてゐた。しのぶが氣の毒になつて、

「――おそのさん、それは、私がそんなことを知らないものだから、御飯の時に、直さんに一本つけたんですよ。私がいけなかつたんだわ」

「――おやおや、また御飯を御馳走になつたんですか、濟まないことですよ。子供ぢやないんだから、御飯時には歸つて來ればいいのにね……いいえ、けふはお客に大喧嘩したもんだから、夜は午前でもついて仲直りしよう、俺がとり切れを買つて來るなんて云つて、出かけたきりなんですよ、私は、正直に用意して待つてゐたのに、あまりおそいもんだから、探しに來たら、このありさまだ」

おそのはよくしやべつた。先生は、何か讀みながら、時々、にこりとした顔を向けたりする。

「――私は、もう、お腹が空いて眼がまはりさうなのに、人のことなんか、けろりと忘れてゐるんだから」

さア、私と一しよに歸らうと、直さんを引つ立てようとする。

「――すぐあとから行くよ、俺はちよつと、先生に、相談があるんだ」

睨まれまいと身をちぢめて、直さんは抵抗した。

シンガポール 僅か六十萬弗で買つた獅子島

英國ではビルマ・ルートを再開した。本國の危機が招來してゐるといふのに、どの英國人の夢にもはなれぬ地がある。東亞に於ける英國の重大根據地たるシンガポール要塞、この存在が彼等の東亞侵略行動を大膽なものにしてゐるといふことは常識となつてゐる。

シンガポールは知り盡されてゐるが、その歴史は案外知られてゐない。獅子の島の意であるシンガポールは、サー・スタンフオード・ラフルスが今日のシンガポールを築いたのである。

米國のお醫者さんの收入調

北斗七星の話 地方で違ふ呼名由來

星座

息子

映畫の力は大きい 田代駐滿參事官語る

自信ある獨逸國民 ドイツ留學の二君歸る

大寶ブロック成る

時局經濟相談欄

桃園産水飴の中間卸價格

熊本から臺灣に醬油が入つて居るか

夕刊經濟欄

臺灣興業は半額增資の計畫 花蓮港の製材設備に充當

國營牧野設定

自轉車小賣商聯合會より陳情

新竹州自動車運輸會社總會

商況（卅一日）

東京銀行實株　東京國債實物前場　東京短期前場　東京短期日步　大阪短期前場　大阪短期日步　株式公債　爲替　銀塊　棉花　生絲　小麥　砂糖　上海爲替　同軍票

二委員會に代り映畫協會を强化

放送時刻變更

米海軍補助船購入

爲替管理を强化 八日實施、諸特例を廢止

市内電報取扱廢止

地方裁判所に書記長制實施

將棋高段者對抗戰 本社主催

大和久氏二勝三回目

先 松下力 八段 / 大和久彪

序盤の難かしさ 觀戰記 八段 坂口允彥

木村名人講評

今夜の放送

曉の映畫

芳乃館　第二世界館　新世界館　大世界館　國際館　台劇　榮座

台灣樟腦 (特別廣告)

株式賣買 東株・一般取引 中島政治郎商店 東京日本橋區兜町一ノ二

新經濟體制の研究 著 價三圓八十錢

日染 ポレオン錠

治療上に於ける不可欠の三大條件

醫療の完璧を期するには診斷の正確さを以て條件の第一とすることは言ふまでもないが同時に、優秀な藥劑への正しい認識が絶對に必要であることも亦、疑ふことが出來ぬ。

適應症 扁桃腺炎 中耳炎 蓄膿症 齒槽膿漏 丹毒 腎盂炎 子宮附屬器炎 淋疾（急・慢性）

NISSEN 發賣元 株式會社 田畑商店 大阪市東區 製造元 日本染料製藥株式會社

趣味の三原 オリヂナル香水

秋の體臭は……不愉快であり非衛生です

原料香水オリヂナルの馥郁たる薫りは、ほんの數滴で汗ばんだ體臭をなくして暑さに弱つた心身を引しめ、すがすがしい氣分となります

オリヂナル ローズ　オリヂナル リリー　オリヂナル バイオレット　オリヂナル ヂャスミン　オリヂナル ヘリオトロープ

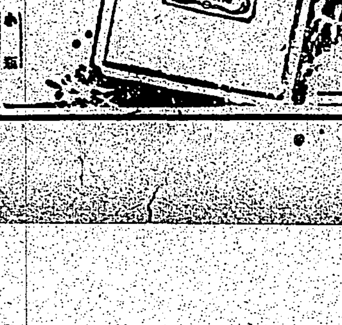

本舖 株式會社 安藤井筒堂 東京市日本橋區本石町

衛生口錠 口中殺菌劑 カオール

初秋の保健衛生藥

飲食の後 外出の時 人込に居る時 疲勞倦怠の時 等に

カオール二三粒を服用すれば夏に多い諸種の病氣を豫防し、暑さに弱つて居る胃腸の働きを助け、疲勞を速に恢復し精神を爽快にします。

配劑 ・口中殺菌劑 ・健胃整腸劑 ・興奮强壯劑 ・清凉美音劑

製劑顧問 ドクトル 松尾 道

本舖 株式會社 安藤井筒堂藥品部 東京市日本橋區本石町

臺灣日日新報
日本夕刊共八頁

雷州半島北部を急襲
援蔣港都水東市爆碎

【○○基地三十一日發同盟】江口部隊長の指揮する海鷲部隊は二十八、九兩日に亙り折柄の雨風を衝いて廣東省雷州半島北部の要衝水東市を急襲、敵鑛業施設を爆碎した外附近廣場に集積中の軍需品並に敵陣地に爆彈を命中せしめた、倉庫二十棟、石油タンク數箇所を炎上せしめた、水東市は香港西南約百八十哩の海岸にある海陸交通の要衝で我が封鎖作戰に依る密輸援蔣の最後の據點となりつつあり、水東市から北方の高州を經て廣西省に至る……

安慶地區の敵據點爆撃
中支艦隊報道部發表

【○○基地三十一日發同盟】中支艦隊報道部三十一日正午發表＝廿八、廿九、三十の三日間に亙り海軍航空部隊の一部は山岳地帶の敵陣地を爆撃……

御内帑金下賜
本島颱風禍御救恤の有難き思召しを以て

【東京三十一日發同盟】天皇、皇后兩陛下には去る九月二十九、三十日兩日に亙り臺灣總督府管下に於て暴風雨あり、被害地から少なからざる趣きを聞召され罹災民御救恤の思召を以て三十一日御内帑金一封下賜の御沙汰あり、松平宮相は直ちに臺灣總督府に對し右御沙汰を傳達した

秋田拓相謹話

【東京三十一日發同盟】臺灣における暴風雨罹災者救恤御下賜金を拜して秋田拓務大臣は恐懼感激左の謹話をなした

去る九月二十九、三十の兩日臺灣一部に亙り突如暴風雨襲來し、猛威を逞しうしました爲め、人畜家屋などの被害少からず、罹災の臣民……

轟然ビルマルート爆撃　㊤ビルマ國境の功果橋に我が海鷲の爆撃　㊦我が海鷲隊のビルマ國境ロイウイン飛行機工場爆撃（海軍省許可）

爲替管理を強化
八日實施、諸特例を廢止

【東京三十一日發同盟】現行外國爲替管理法は昭和八年施行以來數次に亙つて整備強化されて來たが……

大藏次官談

要許可事項

初參與會議
翼賛議會體制を審議
"開會前に連絡"申合せ

議會局積極的に協力
選擧制度調査部會
公營と推薦制度を討論

佛印に關して日本と協定希望
澤田大使、佛國を語る

對英援助益々増强
"但し軍隊は送らぬ"ル大統領演説

"米國は來春までに戰争に捲込まれる"
ウイルキー候補豫言

復興厦門建設に貢獻
輔出の内田前總領事

サンペドロに米引揚船寄港

勅令公布

米引揚げ先發隊
天津經由上海に向ふ

ハル長官留任說を否定

市内電報取扱廢止

地方裁判所に書記長制實施

獨經濟使節團モスクワ着

軟式飛行船
米海軍建造開始

人事

今日の府報

放送時刻變更

國營牧野設定

新竹州自動車運輸會社總會

住友海上火災保險　舊稱 扶桑海上火災保險

好評十版　ダイヤモンド社　原祐三著　新經濟體制研究　價三圓八十錢

最新刊　日本統制經濟論　價五圓廿錢

經濟學博士　楢崎敏雄著　最新刊　圖南經濟論　價三圓

小島精一著　新體制版　ナチス統制經濟讀本　價二圓

最新刊　白柳秀湖著　民族日本歷史　建國編　王朝編　封建編　戰國編　近世編　價各一圓七十錢

全國一齊發賣中　新體制の原理を先づ本書に求めよ！

發行所　東京・京橋　第一相互館　千倉書房

東京日本橋區兜町一ノ二　中島政治郎商店

オリヂナル　ローズ　リラー　バイオレット　ヂャスミン　ヘリオトロープ　本舗　株式會社　安藤井筒堂

社説 國債消化と臺灣の協力 金利引下と共 努力餘地多し

大藏省當局發表によるわが國の國債發行額は最近二百六十億円を突破し今後の發行豫定額をも加へると本年度末には實に二百八十九億円即ち三百億円の聲を聞くこと必至の狀態であつて、尤も三百億円を超えようが、四百億円に近寄らうが、之らは軍事費を中心とした期間臨時經費への投資的資金に外ならないものであり、又其の全部が內國債であるから、一億國民の心構へ一つで、消化その他は必らずしも案ずる必要がない。[illegible]

この國債消化に付てわが臺灣がどの程度協力して來たかを見ると本島の國債保有高は[illegible]本年六月末現在に於て二億六千万円と、恰も國債總額の一パーセント弱を示してゐる。而して之は臺灣の經濟力から見て幾分の消化難なりやを檢討するに、本島の經濟力は大體國民所得、生產額等の割合から推して內地の四パーセント程度に在るとされてゐるから現在の一パーセント强の國債保有高は未だ大いにあるといふわけになる。[illegible]

一、島內國債市場の如き事情もあるが、內地の組合が五分乃至[illegible]に比して尚ほ甚だ低いのである。[illegible]

鑛石から製鋼迄 臺灣最初の一貫作業 臺電松山工場竣工す

臺灣電力の松山電氣製鋼試驗工場は約六十萬圓（內十萬圓は總督府補助）の經費を投じて此の程愈々竣工し本月五日午後三時より同工場で竣成式を擧行することとなつた。同工場建設の爲め地鎭祭を執行したのは昭和十三年十一月で爾來工事を進め十四年三月末には試驗設備と冰消及び建物並に外廓が竣工し四月初旬試驗に火入式を行ひ佛印から輸入した鋼石で試驗を繼續その一部を內地へ移出してゐたが此の試驗設備の外に其後電氣製鋼と高周波爐が据付けられ、前者によつて出來上る、スクラップを原料として銑鐵をつくる設備も出來又高周波爐では特殊鋼をつくり得ることになつてゐる。此の外研究所が十四年六月に竣工、又續いて出るガス電氣の利用研究の設備が同年八月完成、續いて第二の試驗設備が約七萬圓を投じて本年六月竣工した。右の內試驗設備は大阪市廣製作所、直流試驗設備は東京芝浦製作所。高周波爐は三菱電機、其の研究設備は東京の中央工業のみで製作にかかるものである。臺北にも二三の製鋼所があるが、何れも古鐵を原料とする再生工場であつて鑛石より鋼材までの一貫作業は本邦では松山電氣製鋼試驗工場だけである。[illegible]

物價調整事務打合會

府物價調整課では昨報の如く各州廳の物價調整關係課長の參集を求め臺北州會議室に於て左記事項に就き三十一日午前九時半より物價調整事務打合會を開催したが先づ新事務打合會を開催した[illegible]

△打合事項
一、地代、家賃適正標準價格調査に關する件
二、各州調製品商同組合組成に關する件
三、自轉車並に部分品及附屬品の指定價格に關する件
四、棉織物の販賣價格に關する件
五、伸銅品の指定價格に關する件
六、新製品又は類似品の指定價格に關する件
七、雜品に付き當局に於て價格を指定すべき件

△協議事項
一、在庫品たる統制繊維製品の處理に關する件
二、在商品たる製造禁止品の處置に關する件
三、國民服定員會設置の件
四、各州に於て生產されつつある地下足袋既の處置の件
五、故又は[illegible]に關する件

東横電鐵系が 臺灣へ進出 先づ紅茶の栽培製造から

東京横濱電鐵の社長五島慶太氏が奈良縣の社長阪本幸氏並に東横百貨店の總務部次長で東横電鐵の取締役高橋國一郎氏と共に去る二十九日來臺したが、同日は本年六月十日五島慶太氏を社長とする資本金十九萬圓で創立した臺灣茶業株式會社を設立し本社は臺北市京町三ノ一、新竹縣關西庄に工場を置き北部臺灣で事業を開始するものである。一行は又東京市內の主要開發事業に於ける[illegible]

對英經濟戰 一年後の獨逸

開戰後一ケ年の今日吾人が總體と稱する大勢の經濟的勝利の決算を行ふ事は甚だ時宜に適した事と思はれる。斯くの如き獨逸が大戰に行はれたのは實に歐州史上未曾有の事である。[illegible]

◇今回の戰爭に際して獨逸國民が又もや先の大戰の經驗に鑑み[illegible]

◇歐州 大陸の中原に於ける[illegible]

◇國民 の貯金に依つて[illegible]

◇反對 [illegible]

◇封鎖 [illegible]

◇獨逸 は國際に[illegible]

米印棉に代る 伯國棉の輸出狀況 昨年度は好記錄現出

【東京電話】ペルナンブコ[illegible]によれば、一九三九年に於ける伯國棉花の輸出は左記の如く近年稀なレコードを示してゐる

	數量	金額
一九三七年	[illegible]	[illegible]
一九三八年	[illegible]	[illegible]
一九三九年	[illegible]	[illegible]

國民服用帽子 帽子聯で見本作成

臺灣電球會社 資材關係で設立延期

臺北州米穀同業組合 臨時總會で解散決定

全島米穀事務所長會議

內地肥料在庫 前年より三割 三分の增加

臺灣棉花總會

海運界の 船腹規正を組織化

臺灣硝子創立總會 けふ鐵道ホテルで

臺灣食糧品貿易組合

內外商況（三十一日）

糖株奔騰

賣方踏退

兜町前場況

兜町後場況

東京短期後場

大阪短期後場

橫濱生糸前場

奉祝記念辨當 東鐵各驛で販賣

基隆市議月例會

嚴かに前日の御儀 明治神宮鎭座二十年祭

世紀の除夜 (31)

北村小松 作
都竹伸一 畫

仰げ忠魂 護れ遺族
日本アスベスト工業株式會社

防衛團に竹腰の國防服

口腔外科 杉山齒科醫院 台北市京町二ノ二四

第四期決算公告 臺灣土地建物株式會社
第四期決算公告 臺灣セメントパイプ株式會社
第五拾七回決算公告 臺北中央市場株式會社
第二十三期決算報告 興亞製鋼株式會社
第四回決算報告
第一期決算報告 臺灣瓦斯發生爐株式會社
第貳回決算書 臺灣皮革販賣株式會社
第四期營業報告書 新竹州自動車運輸株式會社

大阪商船 日本郵船 辰馬汽船 東亞海運 大連汽船 出帆

北投溫泉 松葉ヶ丘第二回分讓 住宅地
眞價を語る第一回 驚異の賣行！
場所 北投街役場ノ東 烏尖連峯南麓、松林ノ緩傾斜面
交通 汽車・ガソリンカー・島營バス・巴バス 北投驛前街役場東へ徒歩十六分
一區劃 二百坪乃至三百坪前後
拂込 第一回拂込三割 詳細は御申込次第說明書御送り致します
總坪數 一萬三千餘坪
サービス 現場御視察の方に往復賃金の無料サービス致します
賣出期間 十一月十日より十一月廿四日迄
案內所 1.本社（御成町市場向角タツミ屋二階） 2.現場案內所（北投驛前）
溫泉・電燈・水道付 坪六円ヨリ
無限ニ豐富ナル泉源ヲ占有スル朝日經營地即賣！
朝日土地住宅株式會社 台北市御成町二ノ一〇 電話四三八〇番・振替口座九〇六番

開店御披露 本日ヨリ開店當銀行全般ノ業務ヲ御取扱可申上候間精々御利用ノ程御願申上候

嚴かに前日の御儀
明治神宮鎭座二十年祭

【東京三十一日發同盟】明治天皇、昭憲皇太后の御神靈が鎭まりましてより滿二十年を迎へた、明治神宮では一日から四日迄鎭座二十年祭の御儀を嚴かに執行することになり、三十一日午後二時から中島宮司以下神官奉仕して前日の儀を執り行つたが、明朝の秋晴に多數の參拜者が早くも各參道を續々と埋めて、今夜から五日間は特に終夜九時迄夜間參拜が許され、境内には約五十基の篝火が配置され、庭火は東京聯合少年團が奉仕して神域の夜を飾ることになつた、又奉納の菊花[illegible]百株、生花も既に陳列を終り、各參道の入口には見事な奉納提灯が飾りつけられてゐる

けふ興亞奉公日
贅澤とお別れ簡素を旨とせよ

けふは興亞奉公日である、內地では[illegible]呼應し各種[illegible]事項の實踐を期さなければならない、殊に本島では八月一日公布された奢侈品禁止令が[illegible]三ケ月を經過しけふから[illegible]する意義深い日である奢侈よさらば！けふぞ奢侈品追放の日が遂に訪れたのだ、市當局では興亞奉公日にこの奢侈品追放の趣旨を特に強調する事となつた、この禁令はある人には甘く、ある人には苦く感じられるが奢侈の苦しさから簡素の清々しさへ救はれる明日を思へばこれは市民の生活への大きな下命と言はなければならない、我々は第十五回の興亞奉公日に新たに決意する事の出來たのは欣ばしい、"簡素の中の美しさ"これが今後の市民生活である

きのふを最後に
賣買禁止の奢侈品
銃後の頼母しさを確認

非常時下國民生活の刷新と云ふ重大意義を持つ"贅澤は敵だ"の所謂七・七禁止令に依つて指定された戰時生活必需品の販賣禁止は愈々けふ一日から實施される、[illegible]四年間[illegible]ことが多い、新體制の目標に邁進したわれくだ、忍べるだけは忍ばねばならない、それが國民の當然の生活であり奢侈品は買らぬ買はぬのである、奢侈品はお互ひにもう出來た[illegible]心構へは[illegible]寶石類、高級織物等の絶對禁止品の外装飾品は[illegible]百二十圓以下、ネクタイは四圓以下、御召が一反八十圓、銘仙三十圓、帯三十五圓下駄七圓、香水五圓までと夫々價格を限定されたが無ければ無いで寧ろ朗かな明日の生活である、三十一日「奢侈品最後の日」や如何にと心配された異變もなかつたやうで手持品を賣り盡さうと價格を下げた店もあつたが好機到來を狙ふ買溜や買急ぎの渦中で賑ふやうな醜状は見受けられず時局を認識せる銃後國民の頼母しさが窺へた

買つても無用になる品物を買溜めるお客さんはありませんよ、[illegible]

禁制品展示會

業者と一般公開と二部制

[illegible]一日から奢侈品等製造販賣制限規則に依りその販賣が禁止されることとなつたが禁令の物品とは[illegible]神が損はれぬ程度に一部生活必需品等は再び明るみへ出るのではないでせうか、その他輸出向きは輸出へと廻されませうとは市內某店の談であるが大稻埕[illegible]

清水上等兵の英靈
懷しの我が家へ

小川部隊に所屬し[illegible]加中南昌附近の戰鬪で[illegible]を遂げ[illegible]故陸軍上等兵清水[illegible]氏の英靈は[illegible]三十一日午後一時二十四分着下り列車で無言の凱旋をした、驛頭には軍官民多數および市民諸團體の出迎あり英靈は直ちに[illegible]市內大安[illegible]番地の懷しき自宅に[illegible]

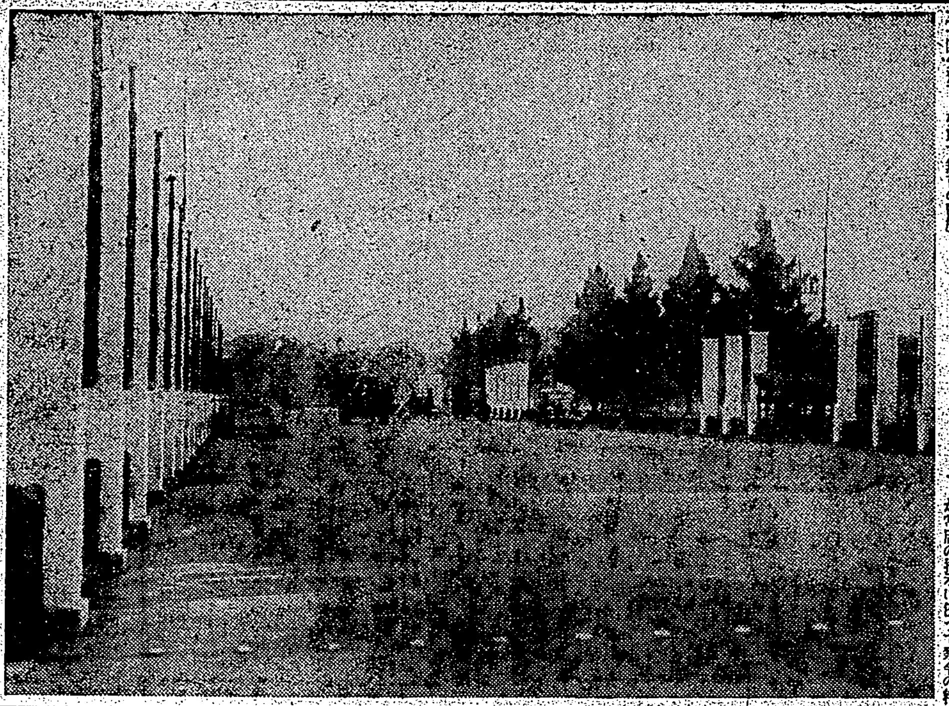

紀元二千六百年式典準備成る

寫眞は來る十一月十日擧行される紀元二千六百年記念式典式場附近の景況

原海軍中將逝去
二日青山齋場にて海軍葬

【東京三十一日發同盟】元令部出仕海軍中將正四位勳二等原五郎氏は心臟病內心室症のため三十一日午前五時五十五分赤坂區青山南町の自邸で逝去した、享年五十五、葬儀は海軍葬に依り二日午後一時より二時まで佛式に依り青山齋場で執行される、故中將は東京府の出身、明治四十一年少尉に任官、累進して昭和二年には大佐となり八年少將に任ぜられ十年航空本部技術部長、十二年中將に昇進、馬公要港部司令官を經て十四年舞鶴要港部司令官から初代[illegible]

雄々しく職域奉公
失明傷痍軍人教育所の卒業生

【東京三十一日發同盟】東京盲學校內の失明傷痍軍人教育所の第一回卒業式が三十一日午前十時三十分から同教育所で東條陸相、本庄軍事保護院總裁、大谷皇太后宮大夫、奈良軍事保護院副總裁以下各關係者參列して擧行された、[illegible]功成つた晴れの第一回卒業生は一昨年十一月開所當時の入所生十一名のうち師範部近藤正秋伍長（愛知縣出身）鈴木粂治兵曹長（山形縣）片山鉄三伍長（神奈川縣）中等部水谷明（愛知縣）岩田清際（同）森勝之助（熊本縣）磯野良八（佐賀縣）田谷哲吉（東京府）各上等兵の八名で、そのうち近藤伍長は愛知縣立盲學校、鈴木兵曹長は山形縣立盲學校、片山伍長は神奈川縣立盲學校へ夫々めでたく就職、中等部の森、磯野兩上等兵は師範部へ、水谷、岩田、田谷三上等兵は東京盲學校鍼按科の課程へ進んで明春一月迄更に研鑽を積むことになり何れも再出發の張切つた意氣込みを胸一杯に膨らませて職域奉公へ雄々しくスタートした

航空映畫"燃ゆる大空"
臺灣軍報道部で後援

陸軍省後援、東寶映畫製作の航空映畫"燃ゆる大空"は近日臺北市國際館に於て公開されるが、特に軍事普及映畫として臺灣軍報道部が後援することになり三十一日午後國際館に關係者その他を招いてその試寫會を催したが牛島軍司令官は上村參謀長らと共に臨席終始熱心に觀賞した

どんなものを請ひ又何う云ふものが包含されて居るか等の疑義があつて業者も消費者も徹底されて居ない狀態にあるのでこれが一般に周知徹底を期するため臺北商工會議所では二日「禁制品展示會」を公會堂にて開催、運販行爲のなきやう一般に注意を喚起すると共に戰時下國民生活の認識助成の資に供する事となつた、開會日は午前十時からは業者に午後二時から一般に公開される

奉祝記念辨當
東鐵各驛で販賣

【東京三十一日發同盟】紀元二千六百年式典並に祝典を記念し東鐵各驛では十一月十、十一の兩日奉祝記念辨當を賣り出すが全國列車食堂でも一圓及び五十錢の定食を販賣、紙白漆塗、[illegible]等の奉祝獻立にする

新竹州議三名
立候補

【新竹電話】新竹州下で三十一日正午より午後五時まで州議選舉に立候補せる者次の如し、中壢[illegible]中壢[illegible]五二[illegible]矢部[illegible]氏、他初日の立候補者は同氏を入れて三名となつた

四萬市民心から祝賀
宜蘭市制を祝ふ歡喜の聲

【宜蘭電話】三十一日の明方新生の宜蘭市上空には市制祝福の百發を轟かせて四萬市民の歡喜は爆發した、愈々午後一時から公會堂において市制祝賀委員會主催の祝賀式典擧行され佐藤官府理事官、矢野州產業部長、淵上高等課長、東南警察長、國澤基隆憲兵分隊長、中宮根本社地方部長、關屋三郡守、宮崎警察署長、鳥海市長以下官民六百餘名參列、先づ國歌奉唱、宮城遙拜ののち皇軍將兵に對する武運長久並に戰傷病歿者に對する感謝默禱を捧げ次に佐藤委員長式辭を述ぶ、次に內務局長祝辭（佐藤理事官代讀）臺北州知事祝辭（矢野產業部長代讀）宜蘭郡守、基隆庄前街助役、夫々祝辭を朗讀し萬歲三唱後、同一時終了引續き宜蘭小學校講堂にて大祝賀宴[illegible]

バットは"金鵄"
チエリーは"櫻"
內地煙草は國粹名稱に

邦人雄飛の足跡
日本人南洋發展史展
けふから博物館に開催

奉祝記念貯蓄債券賣出

臺北州議戰に
立候補一番乘

鐵道部人事異動

遞信部辭令

京阪で人氣呼ぶ
南國の味覺珍果

本社工場參觀

敢鬪!!又敢鬪!!
若人の意氣將に衝天
神宮體育大會第五日

北商遂に制覇
ホツケー選手權を獲得

【東京三十一日發同盟】ホツケー全日本中等學校選手權を目指し堅陣と駈紛した臺北商業チームは[illegible]

各種競技成績
神宮體育大會第四日

海外同胞の赤誠
二千六百年奉祝の獻金

州精動協議會開催
特殊奉公班結成を慫慂

眞鍮食器の獻納運動
半島人同胞の間に擡頭

小林惣次郎氏

詐欺賭博發覺
自殺未遂事件から

定期航空

けふの天氣

ラヂオ

臺北北警察署
勤務故巡査部長井上信太郎儀療養中ノ處病氣ニ依リ永眠仕リ候間生前ノ辱知諸彦ニ御通知申上候
昭和十五年十一月一日
友人總代 井上フヂノ 井上倍江 榊原壽郎治 伊東増雄 大塚芳太郎 郭廷俊 平岡本造 堤喜次郎

妻林李氏月儀十月三十日死去仕候間此段生前辱知諸彦ニ御通知申上候
林贊傳 林啓傳 林述德 家煌 家典 家一 親戚 友人

招婿揚定儀

父戴許坤儀永ラク病臥中ノ處去ル十月三十一日死去致候間此段生前辱知諸彦ニ謹告仕候
昭和十五年十一月一日

當會社業務執行社員戴許傳君ノ尊父戴許坤殿昨十月三十一日御逝去相成候間此段謹告仕候
昭和十五年十一月一日
協豐藥行

台北秋競馬
北投新競馬場ニ於テ
十一月一日(金) 同二日(土) 同三日(日)
投票券五円
主催 台北州畜産會

咲いた話に軍機が洩れる

◉新柄銘仙大廉賣會
◉新體制色無地錦紗
秋無地半襟 特價提供
冬紋り帯揚 特別提供
向銘仙特價 見切品提供
德用切地 豐富
仕立上り 變名古屋帯 大廉賣
大島式絣 八、三〇均一
絹入純毛メリヤスシャツ 六、三〇均一
混紡敷布 五、八五
既製布團 大廉賣會
既製座布團
タオル綿ネル寝巻衣 三、〇八
心地よき枕 藤井の貸衣裳部
つはり妙藥有
藤井呉服店

開店御披露
本日ヨリ開店當銀行全般ノ業務ヲ御取扱可申上候間精々御利用ノ程御願申上候
昭和十五年十一月一日
株式會社 日本勸業銀行高雄支店
高雄市鹽埕町參丁目壹番地（元臺南支店高雄駐在員事務所跡）
電話三五〇六番

口腔外科 杉山齒科醫院 台北市京町二ノ二四

臺日各地綜合版

十五萬の青年團員 一齊に頭髮を丸刈
けふから臺南州下で實施

【臺南電話】臺南州では過般の部守市長會議の結果皇民化の徹底を期する爲め二千六百年の佳き年を期し男子青年團員は全部頭髮を丸刈りとし、女子は男子に準じ浮華輕佻を排した整髮を行ふ事に決定、この整髮新體制に則應した斷髮令は愈々十一月から州下十五萬の男子團員に實施される事となつた右に就き伊藤總務部長は語る

吾々銃後の日本國民は新體制中にあるのだから新しい戰時道德生活を行ふべきは當然であり青年團員が形を改める事によつて非常時を認識し皇國民的信念の涵養が徹底する事を期つて止まない

第一線の勇士を 文と繪畫で慰問

【高雄電話】高雄州教育課で探て から州下各市街小公學校の生徒兒童より募集中であつた第一線勇士慰問文及び慰問繪畫は三十日を以て文五千通、繪五千枚が集まつたので三十一日にこれを南支派遣○○部隊及び南支方面海軍勇士に發送…

軍事援護事業大會
臺中州方委大會を兼ね行はる

【臺中電話】第三回臺中州軍事援護事業大會並に第十三回臺中方面委員大會は三十一日午前九時から市公會堂において…

和氣靄々裡に兩夜共十時過ぎ終了した、尚三十、三十一日の兩夜は特に一般のために公開したが兩夜とも超滿員の盛況を見せ非常な喝采を受けた

將兵、遺家族を 芝居で慰問

【馬公電話】在郷軍人會馬公分會では…

蘇澳神社例祭
明治節の佳日に

羅東神社例祭

新體制理念普及 講演會

鄉軍聯合武術大會
三日高雄市分會で

臺東築港豫定地を 地元で整地作業

支那事變軍馬祭

霧社事件記念式
きのふ記念碑前で執行

道路改修に 國員が奉仕

臺中市內から 二名立候補

北斗郡青年團查閲

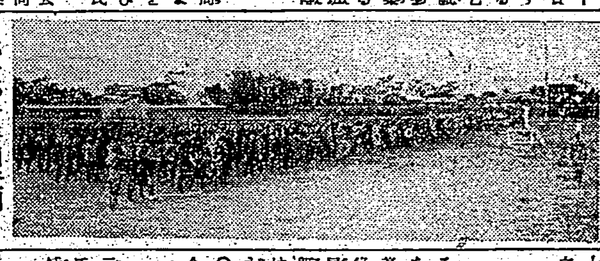

功勞者表彰式

けふの奉公日に 奉公班員が祈誓

嘉義市內は 表面平穩

林以士氏立候補

竹南郷軍の射擊會

郷軍新竹市分會で 式典と武術競技會

高雄州國語演習會の東港郡代表決る

人事

萬なかだち

第一生命　女給募集　賣家　新築貸家　轉業　求報

日產生命　東京・日比谷

博士創製の毛生え薬　フミナイン　毛は生える薬　◉田中醫學博士方劑　◉説明書無代進呈　（全國藥店にあり）　發賣元　東京藥院

斷食　藤田斷食道場

明快素朴力強い國民歌　獨唱 永田絃次郎　黑潮浴びて　キングレコード

祝 宜蘭市制實施　臺灣興業株式會社 二結工場

祝宜蘭市制實施　宜蘭市保甲聯合會
蘇耀南 吳番薯 黃火土 張榮達 陳滄海 林朝欽 林阿立 林阿知 李有土 方鏗鏘 張阿茂 黃朝陽 林旺 林耀宗 葉長植 梁玉鳳 林振標 張林池 蔡朝松 韓來淼 林阿傑 林文果 黃傳來 吳萬興 郭阿乾 黃吳通 洪銅鐘 廖東木 謝阿海 林展綸 陳榮國 李朝安 許慶義 李紹德 楊瑞源

淋疾と化膿性疾患に　最高度の純正化學療法劑　ザオキン
僅か數日間の内服で痛みを鎮め、膿を止める。
ザオキンの効果は迅速にして的確である。僅か數日で止痛止膿し、漸次全治せしめ、再發の心配がない。
急性及慢性淋疾・婦人病・感冒・扁桃腺炎・中耳炎・齒槽膿漏・横痃・第四性病・睾丸炎・膀胱炎・腎盂炎・ニキビ・面疔　其の他總ゆる化膿性疾患
藥價低廉　33錠 ￥1.00　50錠 ￥1.50　100錠 ￥2.80　180錠 ￥4.80　200錠 ￥6.50　全國藥店にあり
東京神田神保町　アルス藥品部
同じ化學療法劑でも、品質が純良でないと、効果も遲く副作用が劇しい。ザオキンは、本邦最初の化學療法劑である。ザオキンの出現によつて淋疾治療界に一大變革を來たし、化學療法時代を現出したことは既に周知の事實である。ザオキンが最高の純正化學療法劑として、急性及慢性の淋疾に、婦人病に、感冒に、凡ゆる化膿性疾患に賞用され好評を博してゐる所以は、次の様なザオキンの特長によるものである。即ちザオキンは、化學療法の眞價を發揮すべき有効根基(-NH_2SO_2)を最も高率に含有してゐる。從つて効果が極めて強力であり迅速である。ザオキンは純正度の高い純良品であるから副作用に就ては何等の懸念も要しない。ザオキンは淋菌、化膿菌、大腸菌、感冒菌に對し徹底的殺菌作用を發揮するので其の効果は根本的であり多角的である。ザオキンは藥價が最も低廉であるから僅かの費用で治療の目的を達成することが出來る
ZA8-14

コドモの文化交驩　後援 外務省 陸軍省 獨逸大使館 文部省 海軍省 伊太利大使館
日獨伊親善圖畫展覽會　三國親善の爲に日獨伊の少年少女から寄せられた圖畫の展覽會です
會期 十一月三日(日)四日(月)五日(火)　會場 臺北市公會堂　主催 森永製菓株式會社
入場無料　などもたれでも自由に御覽下さい
日本の代表作品は四百萬餘の應募作品中よりの最優秀作品です　各學年別の圖畫の最高水準がよく分ります　獨逸・伊太利の少年少女…送つて來たでせうか？
森永ミルクキャラメル

タバコのみの齒磨スモカ
他人の美事善行には兎角ケチを付けたがる手合でもスモカの利目だけにはたゞ齒を喰ひ縛る
煙草化粧品藥店にアリ　定價十五錢　112

キユーピーマヨネーズ　節米に ポテトサラダを召上れ

産後に わかもと